南京晚報

第三百零十號

已在中華郵政掛號立劵認爲新聞紙類

電話城內 一八二二
地址 南京盆仁巷潤德里
電報掛號 七七六二

△本報價目▽
每份銅元三枚。每月大洋二角。半年一元一角。全年二元。外埠國內每月加郵費一角六分。國外郵費二角。報費先惠。空函不覆。

△廣告刊例▽
封面論前每方寸每日大洋一元二角。中縫每方寸每日五角。長期另議。

月刊 第五期 要目

(七)評論 (八)批評 (九)文藝

□美國墾荒誌略
□評「新文化運動與國民黨」
□近代英國文藝概論□汴洛鄭勝遊記

總發行所及訂閱處◉上海派克路登賢里本社
分發行所◉各埠商務印書館民智書局各大書店
編輯通訊處◉南京玄武門二十五號

特約海外通訊員 分駐五十四國

定價 每期五分半年八角全年一元五角
定閱處 南京大石橋(遠地函購郵票代洋)
另售處 各埠大書局

出售
合式者請至本京門西荷花塘二十三號劉宅接洽可也

快郵到京,隨到隨送
△南京分館盆仁巷潤德里十二號
△電話一四三六

社會忠實的

直接訂閱諸君注意

(一)凡承訂閱一律先付報費概於送報之第一日由本報報丁憑據收取(外埠請先由郵惠空函不覆)
(二)訂閱諸君交報費時務須向報丁索取正式收據且須加蓋發行部圖章如無正式收據請勿付款否則本報不負責任
(三)訂閱之後倘有遲漏請立即通知本報俾便改良

山東館 添設京蘇大菜

本館開設府東大街坐東朝西門面已歷有二十餘年之久專賣北方食品向蒙各界惠顧諸君有口皆碑咸稱贊許惟早晨未有茶點無以資各界清晨之接談茲于國歷四月三日添設茶點並在首都北平兩地請來高等廚司烹調南北大菜應時小吃兼辦鍋貼水餃以及各種點心一應俱全且房間整潔空氣爽暢座位適宜適合衛生所雇茶房伺應周道各界惠顧諸君盍乎早來一試本館無任歡迎

山東館主人啓

農鑛部佈告

爲布告事查技師登記法暨技師登記法施行規則前經行政院分別公布在案依登記法第三條及第六條之規定農科林科農藝化學科蠶桑科水產科畜牧獸醫科採礦科應用地質科及其他關於農業林業礦業各科技師之登記應由本部行之現經選派專門人員就部內組織技師審查委員會舉行此項登記凡具有上列各科技師資格願充技師者仰速備聲請書擕帶四寸半身相片三張並呈驗學校畢業證書經驗證明書發明或改良製造之憑證關於專門學科之著述考試合格或其他成績證明書連同登記費證明費各十元印花稅一元來部聲請登記以便交會審查其有前依各地方政府技師登記之單行規章取得證書或曾經北京農商部技師甄錄合格者均應檢同原有證書及各項書件並證書費十元印花稅一元限於六個月內來部聲請核發登記證所有關於登記詳細法規可隨時來部向該委員會索閱特此布告

中華民國十九年四月九日 部長易培基

國民政府司法例規 出版廣告

本例規由司法院參事處編輯自國民政府成立日起至十八年十二月三十一日止所有現行關於司法之各項重要法令章程公牘解釋文件概行輯錄內容分爲十類細分章節條目醒晰現已出書購者從速價目每部大洋六元外埠加郵費四角國外及特別區加倍 發行所司法院祕書處公報室

司法公報第六十六號出版

本公報由司法院祕書處編輯發行凡關於司法方面之一切命令法規及最高法院之判決決定均無不搜集完備每星期出版一次第一冊定價大洋三角其餘每期售大洋一角半年二元六角全年五元二角外埠郵費在內(國外及特別區每冊加郵費二分)第六十六號現已出版總發售處南京乾河沿籌市口司法院 分售處花牌樓商務印書館中華書局

農鑛公報第十八期出版

本公報內載關於農鑛之命令法規公牘及記載并有農鑛著述調查統計及選載各項內容極爲豐富第十八期業已出版以後月出一冊定價每期二角半年一元全年二元凡欲定閱者請逕向崔八巷農鑛部總務司公報室接洽報資并希先惠

首都夫子廟貢院西街 電話九二二二

首創

中國囍幛局大贈品

△美麗金字奉送 △半小時完全成功
△路遠者定期送到 △門市一律優待

司法行政部佈告

爲布告事案據甄拔律師委員會委員長謝瀛洲呈稱呈爲建議事竊職會於本年三月四日第七十三次會議討論關於聲請甄拔人員嗣後須附呈相片以資識別而便查考一案當經決議凡聲請甄拔或請領律師證書人員除照章呈繳證明資格文件及費用外須附呈最近二寸半身相片兩張一張存部備查一張粘貼律師證書又向各省高等法院登錄時亦應呈繳相片二張或三張(在一地方法院執行職務者二張在二地方法院執行職務者三張)一張粘入律師名簿其餘由各該高等法院發交指定執行律師職務之地方法院備查如登錄者係從前所領之律師證書應補具相片四張或五張(在一地方法院執行職務者四張在兩地方法院執行職務者五張)呈送高等法院以備粘貼存查及呈轉令發之用至律師證書上粘貼相片處應一律加蓋院戳又凡領有律師證書而已經登錄者限於各該高等法院布告日起三個月內照上開規定補具相片呈由各該省高等法院分別辦理其未經登錄者亦統應於限期內補具相片二張呈繳本部或由高等法院轉呈核辦等由在案是否有當理合建議鈞長鑒核施行等情據此查所擬辦法尚屬可行凡已未登錄各律師及嗣後聲請甄拔或請領律師證書人員均應分別遵照規定期限及程序辦理除分令外合行布告周知切切此布

中華民國十九年三月十四日

普字第二號

四川峨眉酒家特別廣告

本酒家蔣王二廚師。足跡遍南北。滬上南洋。大名鼎鼎。不獨精於川菜。且發明珍饈異味多種。著有菜譜一書。誠烹飪聖手中之眞革命者。惠顧諸君。早已口碑載道。當此春和景明。凡遊覽大世界各劇場。及秦淮風景者。眼福飽矣。不可不一飽口福。味美價廉。保能滿君慾望。且新建雅室數間。陳設精緻。光線充足。又能分別內外。遊廊花木多種。亦可賞心悅目。筵席小吃。各點俱備。和菜客飯。價更低廉。茶房招待。更加周到。一經領略。便知不謬

地址利涉橋九十二號 電話二零九七號

夫子廟貢院西街

人人理髮店

◉坐位潔淨雅麗◉技師手術精良
◉設備一應俱全◉南京首屈一指

電話一六三六

△遺失證章聲明作廢

崇師於去歲遺失黃埔同學會五三六五號登記證一枚特此登報聲明作廢

嚴崇師啓

溫泉旅社 鍾南別墅

首都奇望街 電話城內一一〇七

本館房屋新造庭園幽雅係以別墅改爲旅館者內容之佳不言可喻 大小房間均備價由數角至五元 八折男女浴室隨時開放供客入浴無不稱便 地點有繁華中心交通更加便利 臨時休憩心曠神怡如欲長住包月與自己家庭無異 價目尤爲克己軍政商學各界諸君聯袂偕來極所歡迎

內外要聞

京特市長魏道明談 市府應與市民合作

魏氏今晨已赴市府先行視事 并任馬壽華爲祕書長 對市政將有通盤計劃

南京特別市市長魏道明、今日上午十時、赴市政府先行視事、并發表馬壽華爲市府祕書長、各局局長、多數呈請辭職、繼任人選、魏氏方在愼重考慮中、日內卽可發表、至魏氏現係先行視事、擬三五日內、再補行宣誓就職典禮、市府祕書處之一部份、今日已完全交代完畢、今晚六時半、魏氏在市府招待全國教育會議代表、以盡地主之誼、記者今午往謁魏氏、叩以市政方針、據談、市政本極複雜、余方接事、尤頭緒紛繁、諸待整理、擬稍俟數日、一切事務、略加淸理、內部情形、完全明瞭後、再定通盤計劃、惟余感覺市政係爲人民謀幸福、一切與市民關係綦爲密切、故市府與市民應謀合作互助之道、將來擬自此點着想、俾一切市政可以順利進行云云、

威海衛協定 昨晚已簽字

英使藍溥森、抵京業已數日、對收囘威海衛協定、曾與外長王正廷數度討論、雙方意見、已臻一致、昨晚十時、外王與英使業在薩家灣外長官舍將該協定正式簽字、簽字後、外王當乘夜車赴滬云、

劉峙昨赴皖北

△視察各部防務……二三日內返徐

劉峙偕參謀處長黃裳、科長周先事、巧（十八日）晨由徐乘專車南下、趨皖北渦蒙阜陽等處視察王均、葉開鑫、李雲杰各部防務、二三日內返徐、徐事現由徐庭瑤代拆代行、

邵力子今晨赴濟寗

△奉蔣命辦理要公

陸海空軍總司令部祕書長邵力子、奉蔣總司令命、前往濟甯、辦理要公、邵氏奉命後、卽於今晨九時渡江乘專車前往、約一週內返京復命云、

愛讀本報諸君注意

本報爲應愛讀諸君要求特按月裝成合訂本以便保存三

陳繼承整頓所部勗守軍紀

△訓練要點呈蔣主席察核

（徐州電）陳繼承連日親到三師各旅團駐在地閱兵訓話、勗守軍紀、嚴密防務、並將訓話要點電呈蔣主席核察、

閻錫山多方籌軍費

△將賑糧充作軍費……將路鑛抵押外債

（中央社天津十九日電）滬電閻令天津軍事當局急催將賑濟陝甘豫災民糧食全供西北軍用、現已運去小米四十萬觔、紅糧三百五十萬觔、北方人民、切盼中央設法阻止、（二）閻以滄石路及晉陝甘等省鑛山採掘權、抵押大批借款、確有其事、滄石路局長王驤、在日文報上登載啓事、謂如有人以滄石路借款、本人決不負責等語、以作掩飾、（三）近來閻向各機關催款甚急、並令各機關人員薪水在二十元以上者、各抽十分之三匯晉、以充軍費、並嚴令食鹽加價、自卽日起實行、加增之款、逐日解晉、

張藩部佔均縣

△俘獲敵師旅長及軍用品甚多

（中央社漢口十九日電）四十四師師長蕭之楚篠（十七日）電告、我軍張藩部、銑（十六日）佔領均縣、俘敵師旅長及軍用品甚多、

何成濬昨在樊城召開軍事會議

△楊虎城到樊謁何

（漢口十九日電）何成濬巧（十八日）在樊城召集軍事會議、楊虎城篠（十七日）由南陽乘飛機赴樊謁何、

李韞珩部駐老河口

△所部一旅已向目的地出發……李本人十七日前赴老河口

（漢口十八日電）李韞珩前爲晤鄂北各將領、曾一度赴襄陽、自奉令進駐老河口後、卽令所部以一旅向目的地出發、留一旅鎭攝後方、以一團駐沙市、以兩團駐南漳宜城之間、李亦于篠（十七日）啓程赴老河口云、

何應欽對九師官兵訓話改二十日舉行

△十八日因事不克前往

（漢口十八日電）何應欽本定巧（十八日）赴武昌南湖對九師留漢官佐士兵訓話、頃悉何因事不克前往、已改號（二十日）舉行、

高桂滋殘部解決 高建白旅將調泰安

△陳耀漢師將開回德州

（徐州十八日電）陳調元篠（十七日）電劉峙、謂困守諸城之高桂滋部高建白旅約千餘人、迭經派員撫慰、現已就範、卽改編訓練、歸馬鴻逵節制、卽日調至泰安、陳耀漢師亦解圍整隊、將開回德州、

趙觀濤昨日到漢口

△謁何應欽報告防務

（漢口十九日電）趙觀濤巧（十八日）晨十時抵漢、午後四時謁何應欽、報告防務、日內卽返防、

國府任命三參議

△方鼎英…石陶鈞…聞提

國府今日明令云、（一）任命方鼎英爲軍事參議院參議、此令、（二）任命石陶鈞爲軍事參議院參議、此令、（三）任命聞提爲軍事參議院參議、此令、

總部發餉委員抵漢

△卽赴襄樊點驗第六師

（漢口十九日電）總部派張鵬萬等爲十二組點驗發餉委員、巧（十八日）來漢報到、卽赴襄樊點驗第六師、

立法院八十五次會

△議決中捷友好通商條約照審查報告通過……共產黨人自首法第七條照修正通過

立法院今日上午八時開第八十五次常會、出席委員焦易堂、陳肇英、林彬、宋美齡、陶玄、繆斌、邵元冲、孫鏡亞、樓桐孫、吳尙鷹、張志韓、王用賓、呂志伊、劉盥訓、莊崧甫、盧仲琳、劉積學、羅鼎、鄧召蔭、衞挺生、張鳳九、傅秉常、陳長衞、劉克儁、方覺慧、朱和中、劉景新、鄭毓辰、魏懷等廿九人、主席院長胡漢民、列席者祕書長李文範、茲錄其報告及討論事項如下、

報告事項

（一）宣讀第八十四次會議議事錄、（二）國民政府奉政治會議抄發三中全會決議政治經濟兩組審查意見通過應交政府辦理及參致之建議書、關於立法範圍各件、交本院遵辦案、

討論事項

（一）藝術保障條例案、議決、交法制委員會審查、（內容、國民政府文官處公函第二四六八號行政院原呈中央訓練部原擬保障學術人員辦法保障技術人員辦法保障各種職業人員辦法保障藝術人才辦法保障藝術品辦法五種、教育內政兩部所擬藝術保障辦法、均載本院第八十五次會議關係文書（一）（二）本院外交委員會報告審查中捷友好通商條例案、議決、照審查報告通過、（三）本院法制委員會報告審查修正共產黨人自首法第七條案、議決、照審查報告修正通過、第七條條文改爲自首應經所在地高級黨部允許後、向法院或其他官署爲之、

總司令部卽遷新址

△舊址作該部辦事人員宿舍之用

總司令部因三元巷房屋不敷應用、曾在小營建築新屋、現已落成、遷移期尙未定、所遺舊址、作爲該部辦事人員宿舍之用云

大同電…
地址馬府街
今日
德國烏發公司
香豔 冒險 溫馨 細膩
雙雄奪美
有聲音樂
時間 日二點半 五點半 夜八點半
下期 風流

上海大…
地址二郎廟蔡家花…
今日
神祕浪漫
時間 日二時半 五時半 夜八時半
片中備有中文說明
下期 星期日上午十時開映

童子軍今日休息一日

昨夜大雨……童子軍營地均被水淹沒……國府主席蔣中正……今晨赴軍官研究班內慰問

中國童子軍第一次總檢閱詳情、業誌昨日本報、依照日程、今日上午應舉行童子軍交誼會、下午舉行各項比賽及表演、乃天不做美、昨晚深夜、忽然大雨傾盆、數千童子軍之營地、(小營)被水淹沒、今日上午、遂紛紛遷營地至國民政府後身軍官研究班內、暫住休息一日、一時童子軍均赤足草鞋、滿佈街頭、精神尤爲煥發、國府主席蔣中正、以數千童子軍經此不測之災、恐有不幸之事發生、并對營地遷運等事、照料是否週到、均甚焦慮、故于今晨九時、即乘汽車、親往軍官研究班內總檢閱辦事處詢問一切、當由該處主任史維煥報告昨晚大雨後情形、今晨遷移營房、及今後處理計劃、當由蔣逐一加以指示、即往視察童子軍住所、(詢)童子軍一一垂問、并對童子軍云、你們辛苦了嗎、衣服溼了嗎、你們病了沒有、好好的休息、今晚七時我請你們到軍官學校勵志社看歐洲各大戰的影戲、」殷殷慰問、并即通知該辦事處轉知各團知照、復令防警衛旅幫同童子軍搬運營房及一切物品、面諭軍校入伍生團附凌光亞協助辦理童子軍、關於廚房廁所等衛生清潔事宜、不得使童子軍感覺一點困難、在童子軍住所各處繞視一週後、見此一羣青年兒童、個個赤足泥首垢面、玲瓏活潑之氣象、勇敢耐勞之精神、足爲中國新青年之模範、表示極爲欣慰、將閱視畢、隨命指導科辦理罐頭餅乾等食物、分散各團童子軍、經歷一時許、仍乘車而返云、又今日上午、兩江女子體育專門學校童子軍、與暨南童子軍、比賽籃球、其結果未悉云、另訊、前日全國童子軍總檢閱預演完畢、爲時已晚、夜色模糊、故劃分營地搭蓋篷帳、均在黑暗中摸索進行、致有一一八團散失鋪蓋一個、適爲一四八團(湘湖師範童軍)團員張榮棠所見、查得原主、將物送還一一八團、收領失物後、頗爲感謝、若一四八團張君能於百忙中自顧顧人、不獨拾遺不昧、其互助精神、亦殊可嘉云、

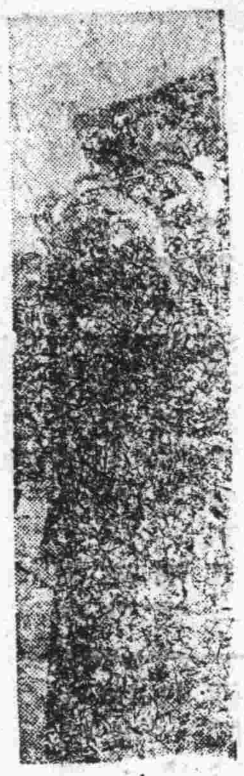

童子軍特色之一

廈門集美師範海軍童子軍

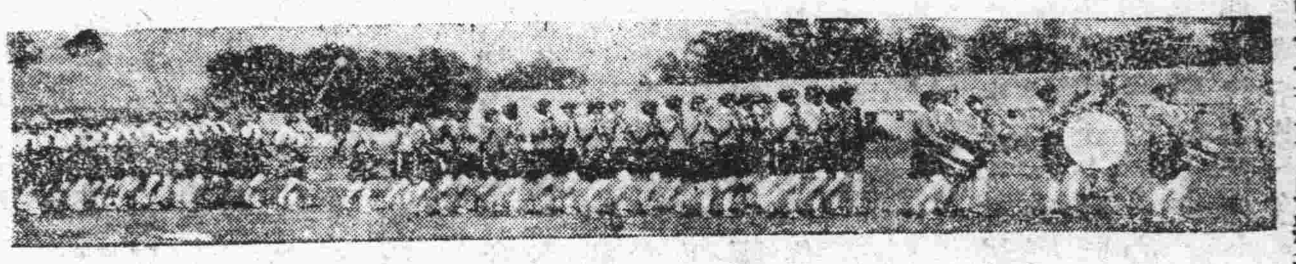

童子軍特色之二

女童子軍進行式

蔣任胡逸民爲中央陸海空監獄長

△六月初正式開辦

我國監獄制度、本欠完善、軍監更須改良、中央久欲建設陸海空軍監獄、終以人才缺之、故有中央陸海空軍監獄訓練班之設、該班學員、已於上月畢業、派赴各地監獄實習、蔣總司令昨午特任該訓練班主任胡逸民、爲中央陸海空軍監獄長、頒發簡字八百八十六號委任狀一紙、並令即日在京籌辦中央陸海空軍監獄、聞胡氏對於開辦一節、非常慎重、現在組織設備委員會、計劃進行、預定五月底、籌備完緒、六月初正式開辦、同時宣誓就職云、(多聞社)

何鍵電謝彬開鄂西

△以維中央威信

(長沙十八日電)何鍵以謝彬師五十九六兩團、連日向獨立第八旅進擊、顯係有意助逆、頃切電謝彬、請即經芷江四厰黔乾城永順迅開鄂西、以維中央威信、

瀏陽共匪逃竄贛境

△共匪隊長三名被槍決

(長沙十八日電 瀏陽共匪經駐軍汪團連日截擊、已向贛境黃茅孫家段慈化等方面逃竄、永團元(十三日)日在文市槍決共匪隊長張祖良、郭方成、梁有益等數名、人心稱快、

湘行政會議即開幕

△已收到提議案一百四十五件

(長沙十八日電)湘省行政會議、定馬(廿一日)開幕、已收到提議案一百四十五件、交議案二十餘件、連日籌備布置、極爲緊張、

賑務委員會昨午開第三次會議

△議決歡迎外國慈善機關熱心賑濟

國府賑務委員會、昨日下午三時、舉行第三次委員會議、出席委員許世英、王震、汪守珍、水梓、宋子文、(許守之代)孫科、(胡宣明代)劉瑞恆、(張友棻代)王正廷、(錢天任代)王伯羣、(唐誥代)張我華、(王廷颺代)主席許世英、紀錄孫宗夫、開會如儀、決議事項如下、(一)修正各省賑務會組織章程草案、請公決案、決議通過、(二)決議、凡各省賑務會辦賑派出調查放賑等人員一切用費、得在賑款內撙節開支、但一切用費單據、須依照審計院規定辦法、開列呈報本會核銷、(三)決議、華北捐款一宗洋八千四百七十元、除已提撥河南賑務會洋三千元外、下餘五千四百七十元、匯交北平朱委員慶瀾辦理華北賑務、(四)外交部函爲據國際聯合會代表辦事處代電稱、我國救濟災況應否與外慈善機關合作、辦理、請核議見復飭辦一案、請討論、決議、由我國政府向國際聯合會行政院請求出面募款、放賑、似不可行、至對於外國慈善機關熱心賑濟一層、表示歡迎、尤願樂予援助、惟合作之方式及程度、請彼方先示範圍、始能決定云、

浙省黨部告青年書

△昨已發表

(杭州十九日電)浙省黨部昨發表告青年書、文長四萬餘言、內容要旨、謂國家社會之腐敗墮落、已非伊朝夕、撥亂扶正、雖聖賢亦未能奏功、總理謂成功不必自我、實青年針砭、青年應培養德性體育與生存智能、應認明革命時代與階段、善自策勵、並謂、共產黨、第三黨、改組派、西山派、均爲我革命青年之惡蠱巨魔、馮閻皆北洋軍閥之餘孽大憝、不能與剷除封建之革命並容、應慎思明辨、共策革命之進行、共樂革命之完成、

京市新聞

京市商會辦理平糶

△定妥洋米一萬餘包…不日即可運到

南京總商會蘇民生、杜哲庵、甘仲琴等、前以市內米糧來源不旺、以致米價飛漲、一般貧民幾無以爲生、爰集款定購洋米、辦理平糶、現聞已定妥一萬零二百包、已付規洋一萬零二百兩、此項洋米不日即可運到、成本合一元五角餘、但該會爲辦理平糶、救濟民食、只售一元四角餘、平均估計約有二千元之虧損、并聞該會爲擴大救濟計、擬向政府請款補助、續向外購米運京云、

京市公債基金已撥交保管委員會

△共十六萬二千元

京市特種建設公債條例規定、以本市車捐及市產收入爲還本付息基金、由財政局依照還本付息表、按月如數撥足專款存儲、以備償付、查十九年上半年之本息數共二十六萬四千元、每月應撥四萬四千元、茲悉財政局長金國寶已向前市長劉紀文辭職、其本人任內應撥之本年一二三三個月基金共十三萬二千元、及四月份截至二十日止、應撥三萬元、共計基金十六萬二千元、已于今日完全撥交基金保管委員會云、

京滬車自明日起更改時刻

△將屆夏令……火車速率略須加高

京滬路管理局車務處、近以時屆夏令、火車速率、略須加高、故特呈准局長劉維熾、將現行之火車時刻表、加以修改、以利行車、茲據該局消息、火車時刻、已修改竣事、決自明日起實行云、

先生拐帶學生來京

△帶來考中央軍校

甯波人曹子貴、年二十五歲、其姪慶鍠、年十七歲、家有先生江西、昌人劉壽豐者、年五十歲、於月初私帶慶鍠來京、暫住承恩寺六祿齋一號、將慶鍠改名趙寶齋、其叔子貴、見慶鍠不見、遂四出尋找、杳無蹤跡、知係劉帶走、遂於日前來京尋找、昨晚曾得悉劉住六祿齋、即於夜十二時、來該處尋找、見劉帶姪在內、遂扭劉至該處崗警報告、該處第十七號守望警閣松海遂將一干人一併帶所、經該所審訊、據劉壽豐云、帶慶鍠來京考中央軍官學校、並無別情、該所據供後、即備文解局訊辦、

更正

查昨日發表之中央第八十七次常會決議案關於處分黨員案內有黃組安名字係塡寫時誤列應行刪去即希查照更正爲荷此致

南京晚報社

中央執行委員會秘書處

月份合訂本業已裝訂出書每冊售大洋叁角又以前合訂本亦尚有存書願購諸君請卽駕臨本報發行部購取爲荷

影院　電話二一一一　開映　偉大莊嚴　驚心　出品　奇麗　中文字幕　注意　價目　日戲　小洋二角　夜戲　小洋三角　開映　水兵

戲院　電話二〇八八　開映　滑稽巨片　記　裝置最高有聲機器　價目　日戲　頭等二角　特等三角　夜戲　頭等三角　特等四角

如意帽　一次小洋一角

秦淮月

如何禁私娼？

（陶士秀）

首都的禁娼，可以說比較任何地方嚴重，因爲首都是全國的中心，提倡或推進一切事情的總樞鈕，當然無論辦一件什麼事，都應較其他的地方爲賣力。

禁娼這個計劃，在市府成立後沒有多時，南京就實行了，現在推算起來，足足有三個年頭，試問一聲我們南京特別市的娼妓禁絕了沒有？提起這個話來，實在是令人可嘆，公然的娼妓固然是不敢再大掛其招牌於釣魚巷及秦淮河畔了，但是我們要翻開首都的報紙看，京市新聞卜面那一天不是載着「私娼何其多」及「連獲私娼客若干起」等等……的標題，細看其內容不是「歌妓狎客」，就是「某私娼和某客在某旅館開房間」，唉！這也算得禁娼的成績麼？

我們在未禁娼之前，第一步先要知道禁娼的原因，這個原因是什麼？（一）提高女子的人格，實施男女平等的原則；（二）健全青年的體魄，免致傳染危害終身的梅毒病菌，節制經濟的消耗，使青年不至將有益的金錢，作無味的犧牲，同時幷驅除青年沉迷烟花消磨志氣變成了不能服務社會國家的障礙物，禁娼的根本原因明白了以後，更進一步我們就要知道爲什麼會有娼妓以及禁絕娼妓的辦法。我們能夠將這兩個步驟切實研究清晰了，那末才可以談到禁娼這兩個字。

我以爲凡是一個公娼或私娼，他所以爲娼的原因，實在是由於生活的逼迫所致，幷非她生性就願意作這種事業，禁娼的當局，要明白她們這種苦衷，爲他們設謀一良善救濟的方法，她們既然有了生活的出路，誰又願意去做那娼妓的生涯呢？若是拏獲私娼，單以罰錢就開釋了事，我敢說首都娼妓永遠不會有絕跡的希望。

黑騾與白驢（笑林）

（龔肇洪）

新到中國的一位英國旅行家，在遊覽時，偶然迷失了道兒。適值道旁有個騎着白驢的老者。那英國人便嚷道：「黑騾！黑騾。」（英美喊人之聲）接二連三地向那老者招手，預備問路，無如那老者不解，當然置之不理，剛巧英國旅行家，性情非常燥急，迷失了道路，心坎裏已經不快，再加卜那老者呼而不應，便格外的着急，愈喊愈高，那老者終是不理，沒奈何，便趕上前去很命地打了那老者幾個耳光。老者大怒，大罵道：「我騎的明明是匹白驢，你偏偏要說他是黑騾，是白是黑，是驢是騾，究竟與你什麼相干，値得舉手便打麼？」

余之小史

（意冷）

余幼小即失恃，寄居於小姊家，與小甥等游戲於小池塘邊，捉小魚，摘小花，插在小姊頭上，小姊怡然，總招呼我遇到小心，時時握着我的小手，微微小笑，問我要小老婆不？那時我如野外小草，經不起暴風之摧殘而患小恙，小姊對我更小心，時時帶我到小花園內去吸空氣，在他家過了幾個年之後，也長大不小。

爸爸以家道小康，放我進小學，小學畢業後，又在小田地方坐農業小學，小田畢業後，爸爸因爲我年紀還很小，另闢一間小書齋要我小心溫課，小孩的脾氣不耐煩，要想在社會上做點小事，爸爸依順我的小志願，告訴我：你年齡很小，身材也小，世界上人十居八九是小人，都是以大壓小，你一路要小心，不要爲其弄壞你的清晰的小腦！

我整理好我的小脚籃，及幾本雜誌小說，搭贛江的小輪到南昌，小孩子初次出門，不曉得外邊海闊天空眞不小，小住了幾天，小小心心地檢好我的行李到南京，啊！南京眞不小！和南昌比較起來南昌又要小，我住在旅館內小房子裏等了半月，結果發表一點小事，於是再另租一間每月五六元的小平房，賺得幾個小錢，除每天喫兩頓小菜飯外，所餘的買些小說和玩品看，有暇時作作小品，投在小報上，夜晚八句鐘的時節到夫子廟小瀛步茶社，聽小姑娘唱曲，小姑娘的秋波一起，我的心田不無小小顫動，小姑娘唱完戲以後，我還要走到秦淮小公園內之小亭上賞月，職位雖小樂實不小，朋友勸我結識一個年小的「密司」，我自說能力小，將來恐怕受累不小，小，小，小，……

……噫！

四月十七日寫於無聊時

春假三日記（續）

（春萍）

四月三日　春假之末日

「春宵苦短日高起」，我因爲昨天跑倦了的關係，又加上迷人的春色，把我睡得「春眠不覺曉」的一直到十點鐘才起來。看着同鄉們同學們都出去了，心裏還想再睡，又一想，這是春假最末的一天了，今天過了，明天就要收收心，打點起精神做那煩人的功課了，今天不玩，明天就無機會了。想到這裏，不禁被那春光所誘惑而起了。盥洗後，看看報，吃午飯了，飯後，心裏不住的盤算，向何處去？這問題在心裏想了好久，終於不自主的出校門來，穿過大街，信步走到一片不知名的郊野了。啊！這郊野的春色實在是好，有萬紫千紅的野花，襯着綿芊的芳草，淡青蔚藍的天空，浮着片片的白雲，牧童的歌唱，村女的低吟，淙淙的清泉，瀝瀝的流鶯，既無街市上塵囂擾攘的氣味，又無公園裏紛沓嘈雜的情形。這才眞是我們埋愁之地啊！最好的是那新雨後麥苗，蓬蓬勃勃的滋長，這是農人們血汗的結晶呀！你看現在長得如此的整整齊齊，就要想起當初農人們是如何種牠們之苦呵！說到這裏，不覺想起杜荀鶴的兩句詩來：

—高下麥苗新雨後，
淺深山色晚景時。—杜荀鶴

詩人的寫景，好像天造地設一般，幾百年後，讀者想像他還似在替現在的景緻描寫一樣。的確，在那向晚的時候，血紅似太陽，斜照着紫金山峯，現出一道道的光芒，光彩耀目，一會兒那山影漸漸的分不清了，模糊隱約，淺淺深深，與那蔚藍的天空，連成一線了。

—夕陽無限好，
只是近黃昏。—

坐在草地上，看着斜暉無力的慢慢隱藏起來。黃昏了，不堪久坐，於是懶洋洋的爬起來了，摘了幾朵留爲紀念的鮮花，向東回去了。可是仍捨不得這自然美景，頻頻回首，依依不忍，最後沒法，只好硬心的捨着牠回來了。

（完）

一九三〇，四，五。

徵求怡社票房的地址

（鹿）

我有幾個朋友，有些戲迷，一天不唱二簧西皮，好似沒有吃飯，好似鴉片鬼沒有過癮。但是他們在一起，天天胡琴板鼓，還加「我本是，臥龍岡」的調兒，鬧得不亦樂乎，把我不慣唱戲的，聽得要腦筋裏發痛。他們幷且要我去調查票房，但我是祇知道南京有一個怡社票房，不知道他的地址。他們知道了有一個怡社票房，便天天叫我登報徵求地址，我在被迫沒法之下，想要登廣告去徵求，又恐要破費廣告費，那末，祇好和秦淮月編輯先生，相商一些地盤，我來做一篇「徵求怡社票房地址。」如讀者諸君，能知怡社的地址，請在本欄內答復，則敝鹿和幾個戲迷朋友，一同的感禱之至。

新京野史　白門秋柳記（七十六）

（悠然）

第八回　文字傲公侯書生得意　歌詞泣神鬼浪子多情

坐在洋車上，高興得一直唱着皮簧，回到旅館就跑到賬房裏，廖麗水高高的叫一聲道：『掌櫃的！』宜興人的北京腔，管賬的嚇了一跳，放下水烟袋趕忙站起道：『廖先生，有什吩咐？』廖麗水仰起頭來，打了一個呵欠，這才說：『剛才我去會見鄭主席，鄭主席說一兩天有信送給我，你須要留神，我住的樓上第七號，你不要弄錯了。』管賬的連忙說：『不敢錯，不敢錯，信一來到就給廖先生送過去。』廖麗水這便回到自己房間裏，打開被，想補足夜裏不曾睡足的覺，可是太高興很了，一樣的睡不着。

一天，兩天，三天了，事情還是無消息，信也沒有見，廖麗水很奇怪，再去找鄭主席。一次，兩次，鄭主席都沒有接見他。第三次，省政府大門口却碰見李鐵人，彼此都想不到會在此地見面，很親熱的握着手。李鐵人問廖麗水此來目的，他不肯說，只講是：『想混碗飯吃。』李鐵人倒老實，告訴他許多聞所未聞的求官術。李鐵人說：『我是來弄縣長缺的，有人代我寫信與鄭主席，又有人代我寫信與唐廳長，事情很有把握，時間却還要等半個月。此地有一個老規矩，縣長缺弄是不難，但是資格却要研究。凡是我們北京高等學校的同學，可以說資格都夠。不過高等的同學太多，而且個個都要做縣長，鄭主席想出了調和的方法，指定了七個中等縣缺，專門安插高等同學。不過在那七縣之外，叫他再多放半個縣缺他也不肯。他又想出了利益均沾機會均等的辦法，凡是高等同學做縣長的，每人只以一月或兩月爲期，這個高等同學做了縣長，那個高等同學就做了平民，要想多幹一天也不行。反正我閑也閑着，幹一月是一月。昨天唐廳長同我說，有一個縣長，發表了二十天了，再有半個月，已經滿期，攤我補充了，想不到這樣巧，我只好且等等。』李鐵人一番話，廖麗水打一個冷噤，他原作長治久安之想，如今是不成了，一個月功夫，那裏能括多少地皮？假使貼本，豈不大糟糕，決心不去幹了。過了一兩日，靜悄悄的又離開那省會。

（未完）

建國　第二卷　出版

（一）插圖　□總理在中興日報還著攝影
（二）特載　「不實」尚不肯認錯
（三）言論　邵元冲　民生主義之研究
（四）專論　□法國教育行政官吏考選及任用法□官職標準分類之調查與釐訂考試制度之關係□論各省建設機關之組織
（五）黨史　□辛亥光復成於武漢之原因及歐洲發起同盟會之經過（續）
（六）[illegible]烈士王昌事略□楊逸仙事略[illegible]

欲明瞭國際情勢　研究對外方策　請看　中外評論旬刊

地基　茲有地基一塊坐落城北豐潤門內馬家街計一百三十方現願[illegible]

天津大公報是民衆眞摯的喉舌